

# Årsberetning 2024



## **Forord**

Som i det foregående år har Maniitsoq Museum i 2024 ligeledes været projektpartner i workshopforløbet ”Maniitsoq qanga ullumikkullu / Maniitsoq før og nu” sammen med elever og lærere fra Majoriaq samt kunstnere/koordinatorer fra Siunissaq, der er en del af Ilisimatusarfik – Grønlands Universitet. Forløbet, der begyndte i efteråret 2023 og fortsatte i foråret 2024, involverede de unge fra ikke-boglige hold på Majoriaq. Gennem gamle fotografier fra blandt andre museet, skulle eleverne genfinde og genskabe samme sted eller motiv, for at se og forstå den udvikling, som Maniitsoq har gennemgået. Eleverne fandt desuden også ældre borgere fra byen, som kunne huske og dele historier og erfaringer med de unge, så de hørte fra historiens vidner om, hvordan det var at vokse op i Maniitsoq i gamle dage – En dialog mellem generationer. Workshopforløbet med fotografier og interviews mandede ud i bogen ”Maniitsoq qanga ullumikkullu / Maniitsoq før og nu” lavet af eleverne fra Majoriaq. Bogen blev delt gratis ud i Maniitsoq ved et stort ”community event” med tilhørende udstilling på museet og udendørsbannere forskellige steder i byen.

Fra Maniitsoq Museums egen verden var den mest skelsættende begivenhed i 2024, at B-25 – efter beslutning af Qeqqata Kommuniass direktion grundet pladsmangel i kommunen – nu indtil videre ikke længere skal være en del af museet. Maniitsoq Bibliotek – der ellers overdrog bygningen til museet i 2010, da biblioteket flyttede til kommunekontorets lokaler – flyttede således tilbage igen, som det også fremgår af forsidebilledet på denne årsberetning. Som følge heraf måtte den hidtidige, permanente udstilling ”Rensdyrland” afmonteres og pakkes væk. De dele af udstillingen, der kunne tages ned, befinder sig nu på museets egne magasiner eller opbevares i det tidligere familiecenter på Illunnguit. Udover at vi ikke længere kan vise denne udstilling til vores gæster på museet, så er det desuden et stort tab for museets øvrige formidlingsmuligheder, at vi ikke længere råder over B-25. Denne bygning har nemlig også lagt hus til en lang række særudstillinger, foredrag, koncerter og øvrige aktiviteter, som vi nu ikke længere har mulighed for at arrangere på museet.

På plussiden i 2024 var, at vi nu endelig har fået en betalingsterminal i museumsbutikken, således at vi nu kan modtage betaling med Dankort, MasterCard osv.

## Maniitsup Katersugaasivia Maniitsoq Museum

Selv om Maniitsoq Museum i 2024 således blev en bygning mindre, så er endnu et år på museet veloverstået, og nu bliver det spændende at arbejde videre med det nye års daglige drift og udvikling af museet.

Peter Nygaard

Maniitsoq, 17-03-2025



*"Maniitsoq qanga ullumikkullu" – særudstilling på museet (B-25)*



## Maniitsup Katersugaasivia Maniitsoq Museum



*"Maniitsoq qanga ullumikkullu" – banner fra udendørsudstilling*



*"Maniitsoq qanga ullumikkullu" – uddeling af den gratis bog i den gamle kirke*



# Maniitsup Katersugaasivia Maniitsoq Museum

## Indhold

<b>Forord</b> .....	<b>2</b>
<b>Indhold</b> .....	<b>5</b>
<b>1. Museets arbejdsgrundlag</b> .....	<b>7</b>
1.1. Navn.....	7
1.2. Adresse .....	7
1.3. Ansvarsområde.....	7
1.4. Status .....	7
1.5. Åbningstider og entré.....	7
1.6. Besøgstal.....	8
<b>2. Administration og organisation</b> .....	<b>8</b>
2.1. Ejerforhold.....	8
2.2. Bestyrelsen .....	8
2.3. Vedtægter.....	9
2.4. Forsikringer.....	9
<b>3. Økonomi</b> .....	<b>9</b>
3.1. Budget og regnskab .....	9
3.2. Tilskud.....	9
<b>4. Personale</b> .....	<b>10</b>
4.1. Museumsleder.....	10
4.2. Øvrigt fagligt personale – Museumsassistent .....	10
<b>5. Samlinger og arkiver</b> .....	<b>10</b>
5.1. Samlinger .....	10
5.1.1. Rensdyrjagt (B-25) * .....	10
5.1.2. De første mennesker i Grønland og Nyere tid (B-56).....	10
5.1.3. Dragtudstilling (B-56).....	10



## Maniitsup Katersugaasivia Maniitsoq Museum

5.1.4. Kunstudstilling (B-16) .....	10
5.2. Arkiver .....	10
5.3. Anskaffelser .....	11
<b>6. Monitorering / Bevaring .....</b>	<b>11</b>
6.1. Klimamonitorering.....	11
Min-max temperaturer og relative luftfugtigheder .....	11
Årsprofiler for henholdsvis 2024 og 2023:.....	12
Aktuelle aflæsninger af temperaturer og relative luftfugtigheder .....	14
6.2. Insektmonitorering.....	17
<b>7. Sikring / alarmer.....</b>	<b>18</b>
<b>8. Bygninger og inventar.....</b>	<b>18</b>
8.1. Bygninger i Maniitsoq.....	18
8.2. Bygninger i Kangaamiut.....	18
8.3. Indkøb af inventar og udstyr .....	18
<b>9. Formidling.....</b>	<b>20</b>
9.1. Permanente udstillinger .....	20
9.1.1. Maniitsoq.....	20
9.1.2. Kangaamiut.....	20
9.2. Særudstillinger.....	20
9.3. Anden formidling .....	20



## **Maniitsup Katersugaasivia Maniitsoq Museum**

### **1. Museets arbejdsgrundlag**

Maniitsoq Museum er et kommunalt støtteberettiget lokalmuseum, der således arbejder i henhold til Inatsisartutlov nr. 8 af 3. juni 2015 om museumsvesen.

#### **1.1. Navn**

Maniitsup Katersugaasivia / Maniitsoq Museum

#### **1.2. Adresse**

Illunnguit 11

Postboks 318

3912 Maniitsoq

Tlf.: (+299) 81 31 00

Mobil: (+299) 52 22 36

E-mail: [manmuseum@geqqata.gl](mailto:manmuseum@geqqata.gl)

#### **1.3. Ansvarsområde**

Det geografiske område i Qeqqata Kommunia, der svarer til den tidligere Maniitsoq Kommune.

#### **1.4. Status**

Selvstyregodkendt kommunalt lokalmuseum.

#### **1.5. Åbningstider og entré**

Mandag	Lukket
Tirsdag	11.00 – 16.00
Onsdag	11.00 – 16.00
Torsdag	11.00 – 16.00
Fredag	Lukket
Lørdag	Lukket
Søndag	Lukket

#### **Entré:**

Gratis adgang.

Ved private grupper større end 15 personer betales dog 30 kr. pr. person.

Skoleklasser og børnehavegrupper er velkomne til at kontakte museet for besøg på andre tidspunkter end den ordinære åbningstid.

For andre private grupper kan der bestilles åbning udenfor museets ordinære åbningstid mod betaling.

**Åbning uden for normal åbningstid:**

200,- kr. pr. time mellem kl. 11.00 og kl. 16.00.

400,- kr. pr. time før kl. 11.00 og efter kl. 16.00 og i weekender.

Forudbestilling nødvendig.

Krydstogtsansvarlige bedes henvende sig i god tid inden anløb og træffe nærmere aftale.

## **1.6. Besøgstal**

Samlet antal besøgende på museet i Maniitsoq i 2024 var 2.092. Dette tal skal ses i lyset af, at der atter var krydstogtanløb til byen i 2024, men mange af de besøgende udgøres fortsat af byens indbyggere, herunder også børnehavergrupper og skoleklasser.

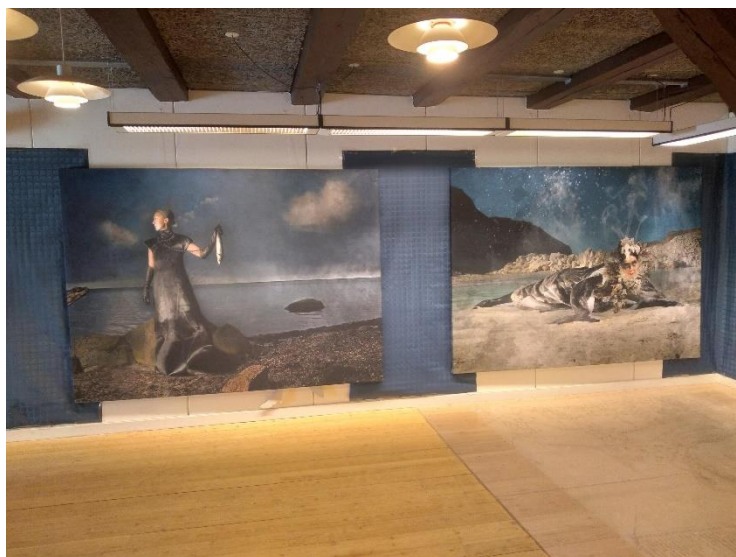

*En del af særudstillingen med fotokunst af Jim Lyngvild*

## **2. Administration og organisation**

### **2.1. Ejerforhold**

Museets bygninger ejes af Qeqqata Kommunia. Det drejer sig om B-16, B-25 (Overdraget til Maniitsoq Bibliotek i sommeren 2024), B-28 og B-56 i Maniitsoq samt B-88 og B-87 i Kangaamiut.

### **2.2. Bestyrelsen**

Museet har for tiden ingen selvstændig museumsbestyrelse, så kommunalbestyrelsen fungerer som museumsbestyrelse.



### ***2.3. Vedtægter***

Museet har udformet nye vedtægter. I forbindelse med kommunesammenlægningen har Sisimiut Museum og Maniitsoq Museum tilstræbt, at vedtægterne er ensartede.

### ***2.4. Forsikringer***

Museets bygninger og løsøre er forsikret gennem Qeqqata Kommunias forsikring hos Kommunernes gensidige Forsikringsselskab.



*En del af særudstillingen med fotokunst af Jim Lyngvild*

## **3. Økonomi**

### ***3.1. Budget og regnskab***

Museets drift finansieres af Qeqqata Kommunia. Herudover kan ansøges om eksterne midler fra fonde og andre til museets forskellige aktiviteter.

Bevilling for Maniitsoq Museum 2024:	1.163.626,00 kr.
Indtægter – Entré og varesalg m.m. 2024:	85.123,50 kr.
Forbrug 2024 (estimeret):	1.398.482,49 kr.

(Alle driftsudgifter for Kangaamiut Museum afholdes af Bygdebestyrelsen).

### ***3.2. Tilskud***

Der er ikke ansøgt om eksterne midler i 2024.



## **4. Personale**

### **4.1. Museumsleder**

Peter Nygaard, cand.mag. i historie og samfundsfag fra Aalborg Universitet.

### **4.2. Øvrigt fagligt personale – Museumsassistent**

Jens Weinell, cand.scient. i kemi og bioteknologi fra Århus Universitet.

## **5. Samlinger og arkiver**

### **5.1. Samlinger**

En del af museets samlinger er udstillet i de udstillingslokaler, der findes i tre af museets bygninger, nemlig B-16, B-56 og B-25. (\* B-25 dog kun indtil medio juli 2025). Museets bådsamling er udstillet uden for.

De samlinger, som ikke er udstillet, opbevares på magasin i stueetagen og på loftet i B-28 og på 1. sal i B-56 samt det tidligere familiecenter på Illunnguit B-620.

#### **5.1.1. Rensdyrjagt (B-25) \***

#### **5.1.2. De første mennesker i Grønland og Nyere tid (B-56)**

#### **5.1.3. Dragtudstilling (B-56)**

#### **5.1.4. Kunstudstilling (B-16)**

### **5.2. Arkiver**

Alle papirarkivalier, breve, optegnelser m.m. bliver opbevaret i et særligt papirarkiv i stueetagen i B-28.

Alle fotos, dias og billeder bliver opbevaret i museets fotoarkiv i B-16.



*En del af særudstillingen med fotokunst af Jim Lyngvild*

### **5.3. Anskaffelser**

Der er foretaget begrænset indsamling i 2024. Følgende er givet til samlingen:

- Samling af fotografier taget af Jakob Lyberth "Naalagaasaq" (f. 24.07.16). Negativer taget af Jakob Lyberth og fremkaldt af ham selv (forskellige størrelser 12.233 stk.) Negativer fordelt i 18 mapper, scannet af Bent Lyberth. Digitaliseret og gemt på 90 CD'er og 34 DVD'er. Desuden 4 fotoapparater, 1 smalfilmsapparat og 2 forstørrelsesapparater.

## **6. Monitorering / Bevaring**

Dette afsnit bygger på museumsassistent Jens Weinells rapport over monitoreringer af klima og insekter i året 2024.

### **6.1. Klimamonitorering**

I andet halvår af 2024 blev bygning B-25, som tidligere nævnt, overdraget til Maniitsoq Bibliotek, hvilket har betydning for sammenligning af data imellem 2023 og 2024.

Dataopsamling igennem året 2024 er, ligesom i 2023, foregået ved regelmæssig monitorering, oftest mandag og fredag, med to dags aflæsninger – én om morgenen samt én om eftermiddagen. Månedens minimum- og maksimumværdier er blevet aflæst sidste monitoreringsdag, hvorefter dataloggere er blevet nulstillet.

### **Min-max temperaturer og relative luftfugtigheder**

Generelt må det siges, at indeklimaet har holdt sig stabilt igennem året, ligesom i 2023. Som sædvanligt har vi foretaget løbende tiltag for at holde indeklimaet stabilt, såsom udluftninger af radiatorer og rensning af termostat pak-dåser osv. Sidste år forsøgte en mere striks procedure, med at holde døre lukket og aflåst, og denne er fortsat i 2024. Forsats-lemme isat dragtmagasinet har delvist løst problemet med store temperaturudsving. Forsatslemmene er dog ikke helt tætte nok, og ekstra tætningslister har ikke kunnet løse problemet fuldstændigt.

## Maniitsup Katersugaasivia Maniitsoq Museum

Sommeren 2024 var mere udpræget sommer i forhold til 2023. Årsprofilen for 2024 ligner endnu mere profilerne for de tidligere år, men som det fremgår af graferne, er der stadig meget stor lighed med året 2023. Groft sagt kan man sige at vores årsprofiler normalt ser således ud (inkl. 2024):

- Vintermånederne januar, februar, marts er kolde med tør luft (imellem 10% og 20%).
- Forårs månederne april, maj med stigende temperaturer (imellem 20% og 30%).
- Sommervarme og fugtig luft i juni, juli og august (imellem 30% og 40%).
- Faldende efterårstemperaturer, men stadig fugtige i september og oktober (30% til 20%).
- Vintermånederne november og december, hvor kulden sætter ind (falder til under 20%).

De gennemsnitlige min.- max.- temperaturer hen over året har ikke haft de store udsving grundet radiatorernes termostater. Temperaturer har ligget stabilt omkring de ca. 19 til 21 grader.

Midt i juli måned, i forbindelse med indflytning af Maniitsoq Bibliotek, blev datalogger i B-25 flyttet til 1. sal i B-56. Rensdyrland (B-25) var oftest den mest fugtige bygning, hvorfor andet halvår af 2024 i klimaprofil fremstår lidt mere tør relativt til øvrige år. Af 2024 klimaprofilen fremgår det da også, at de relative luftfugtigheder ikke kommer over de 40 %. I februar og sommermånederne var der lidt problemer med tilstoppede radiatorventiler, hvilket også ses på profilerne. Af graferne ses gennemsnitsværdier over alle bygninger og rum. De individuelle profiler over enkelte rum med tilstoppede ventiler vil derfor vise større udsving i temperaturer. De laveste temperaturer ved radiatorsvigt lå imellem 11 og 15 grader, og der blev straks korrigeret. Rensning og korrektion ved at skrue op for termostater resulterede derfor i et lille "overshoot" lige efter – indtil temperaturer igen stabiliserede sig.

*Årsprofiler for henholdsvis 2024 og 2023:*

År:	2024
Bygning:	All
Lokalitet:	All

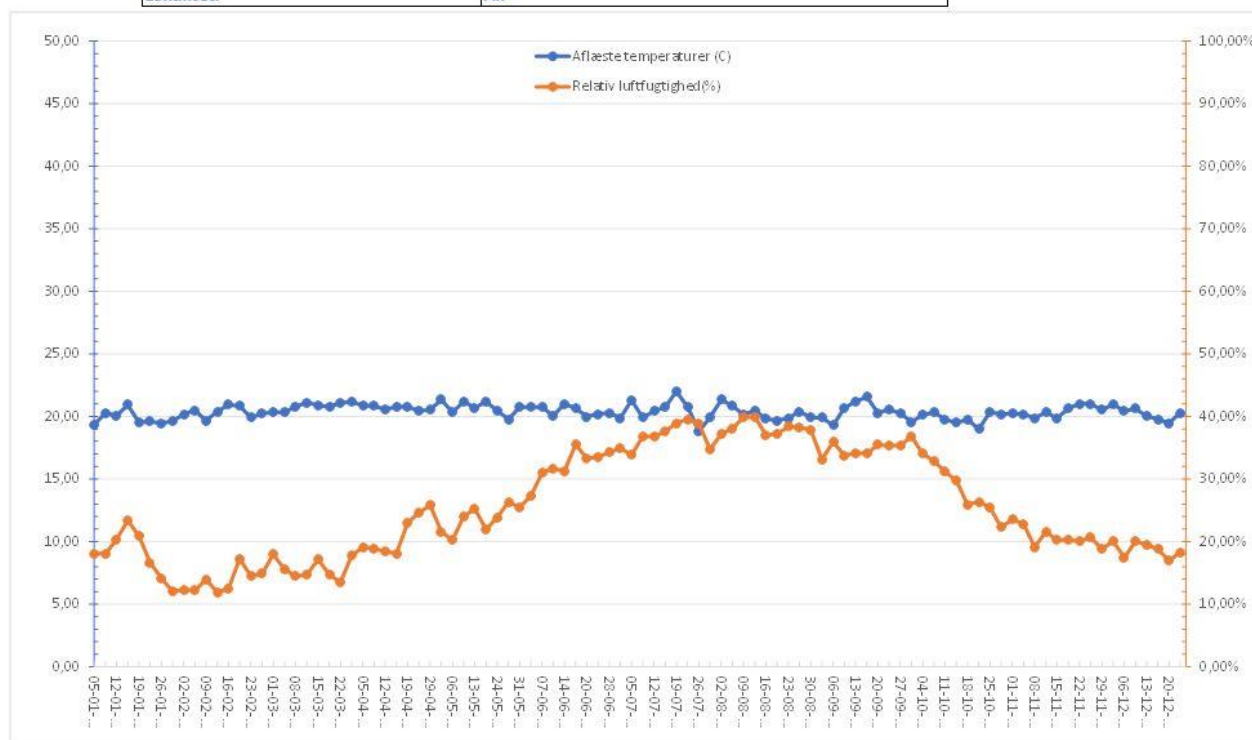

# Maniitsup Katersugaasivia

## Maniitsoq Museum

År:	2023
Bygning:	All
Lokalitet:	All

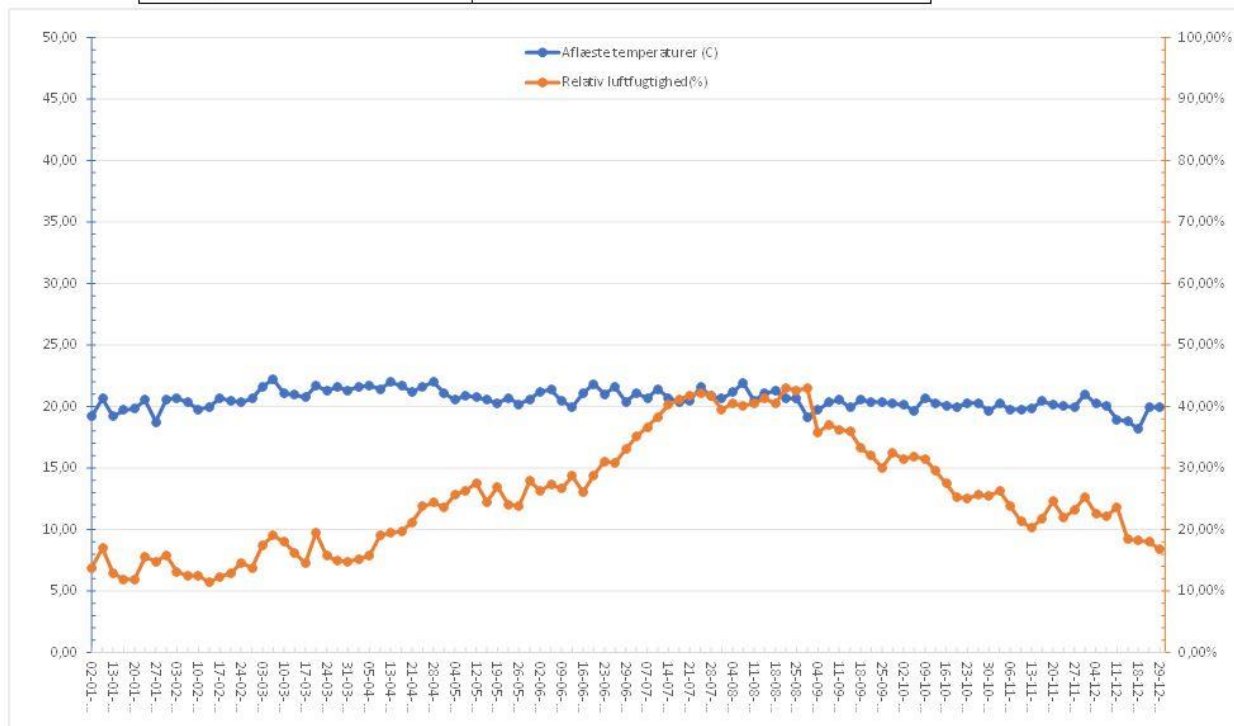

Dato for måling (År)	2024
----------------------	------

Udvalgte data:	min-Temp (C)	max-Temp (C)	min-Luftfugtighed (%)	max-Luftfugtighed (%)	Δ Temp	Δ Rel-Fugt
<b>B16</b>						
Fotoarkiv	18,82	22,43	24,87%	35,93%	3,62	11,07%
Kirkeinventar	20,63	24,18	17,89%	31,15%	3,55	13,26%
Malerimagasin	19,33	23,15	19,85%	29,53%	3,83	9,68%
<b>B25</b>						
Rensdyrland	15,50	22,51	19,81%	34,37%	7,01	14,56%
<b>B28</b>						
Genstandsmagasin	17,84	21,53	18,25%	30,50%	3,68	12,25%
Papirdepot	16,73	21,62	19,00%	31,88%	4,89	12,88%
<b>B56</b>						
Dragtmagasin	17,14	24,35	16,33%	31,23%	7,21	14,90%
Pilespidser etc.	17,45	22,63	23,87%	37,77%	5,18	13,90%
Udstilling dragter	16,71	20,37	17,40%	31,57%	3,66	14,17%
<b>Hovedtotal</b>	<b>17,93</b>	<b>22,52</b>	<b>19,43%</b>	<b>32,25%</b>	<b>4,59</b>	<b>12,82%</b>



Dato for måling (År)	2023
----------------------	------

Udvalgte data:	min-Temp (C)	max-Temp (C)	min-Luftfugtighed (%)	max-Luftfugtighed (%)	Δ Temp	Δ Rel-Fugt
<b>B16</b>						
Fotoarkiv	18,63	22,17	25,58%	34,74%	3,53	9,16%
Kirkeinventar	20,55	24,31	18,61%	31,98%	3,76	13,37%
Malerimagasin	20,26	23,82	19,59%	28,67%	3,56	9,08%
<b>B25</b>						
Rensdyrland	16,68	21,76	23,30%	36,80%	5,08	13,50%
<b>B28</b>						
Genstandsmagasin	17,53	21,08	19,29%	30,63%	3,55	11,34%
Papirdepot	16,75	21,42	19,48%	30,33%	4,67	10,85%
<b>B56</b>						
Dragtmagasin	16,53	23,70	18,05%	34,12%	7,18	16,07%
Udstilling dragter	16,69	20,62	18,42%	33,29%	3,93	14,88%
Hovedtotal	17,95	22,36	20,29%	32,57%	4,41	12,28%

(NB: For 2024 er gennemsnit for Rensdyrland beregnet for Jan-Jun og for Pilespidsrummet for Jul-Dec.)

## Aktuelle aflæsninger af temperaturer og relative luftfugtigheder

De tidligere år har Rensdyrland i B-25 været det mest "fugtige" rum, og efter at temperatur dataloggeren er blevet flyttet til rummet med pilespidser i B-56, har det vist sig, at dette rum nu er det mest fugtige. Man kunne få den mistanke, at det kunne være måleren, som har vist for høje temperaturer. Dette er dog ikke tilfældet – måleren viser korrekt.

Profilerne for relative luftfugtigheder i de monitorerede rum ser ud til ikke at ændre sig særligt meget fra år til år. Eksempelvis har profil for fotoarkivrummet i B-16 (et af museets lidt fugtigere rum) i 2023 ligget imellem ca. 25,6 % til 34,7 %, og i 2024 imellem ca. 24,9 % til 35,9 %. I B-28's genstandsmagasin, som er et mere tørt rum, svingede Min./Max. imellem ca. 19,3 % og 30,6 % i 2023, og imellem ca. 18,3 % og 30,5 % i 2024.

På de næste fire grafer, en graf per bygning (B-16, B-25, B-28, B-56) er afbildet gennemsnit af aflæsninger for de til bygningerne hørende rum. Når disse grafer sammenlignes, ses det, at profilerne er meget ens henover året, hvilket indikerer, at udsvingene i de relative luftfugtigheder primært dikteres af udendørsklimaet.

# Maniitsup Katersugaasivia Maniitsoq Museum

År:	2024
Bygning:	B16
Lokalitet:	All

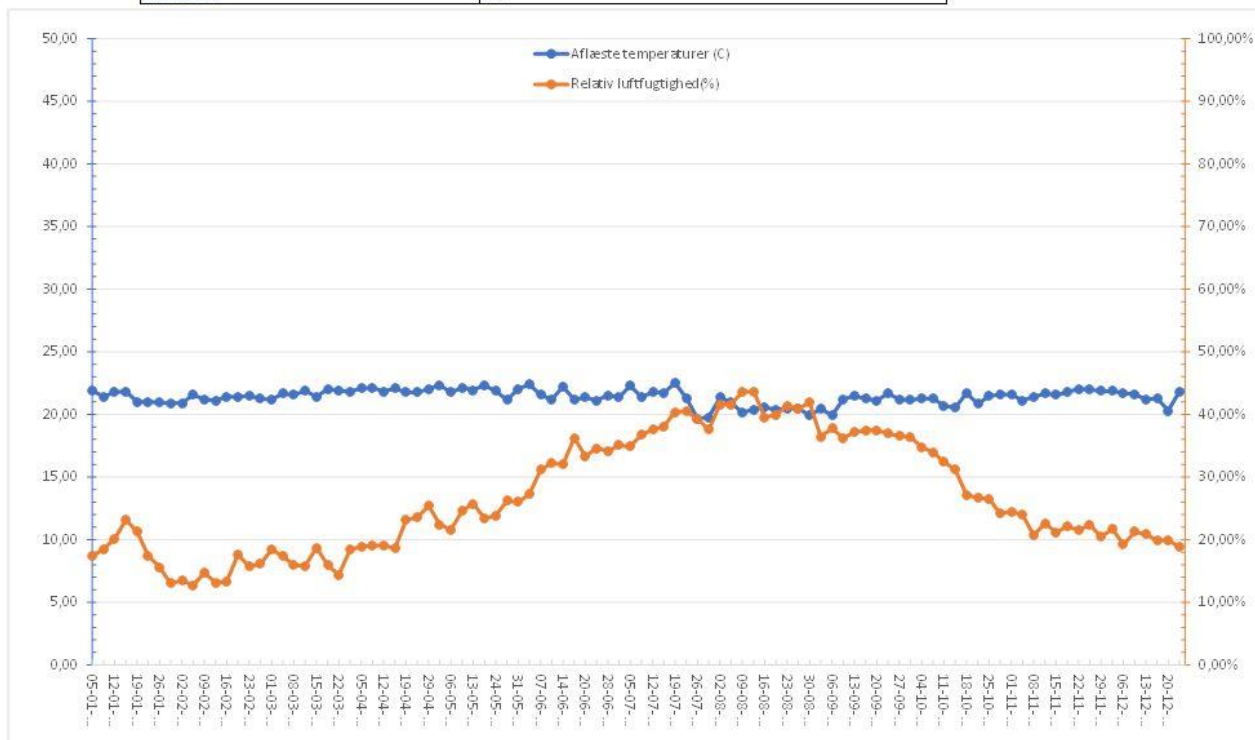

År:	2024
Bygning:	B25
Lokalitet:	All

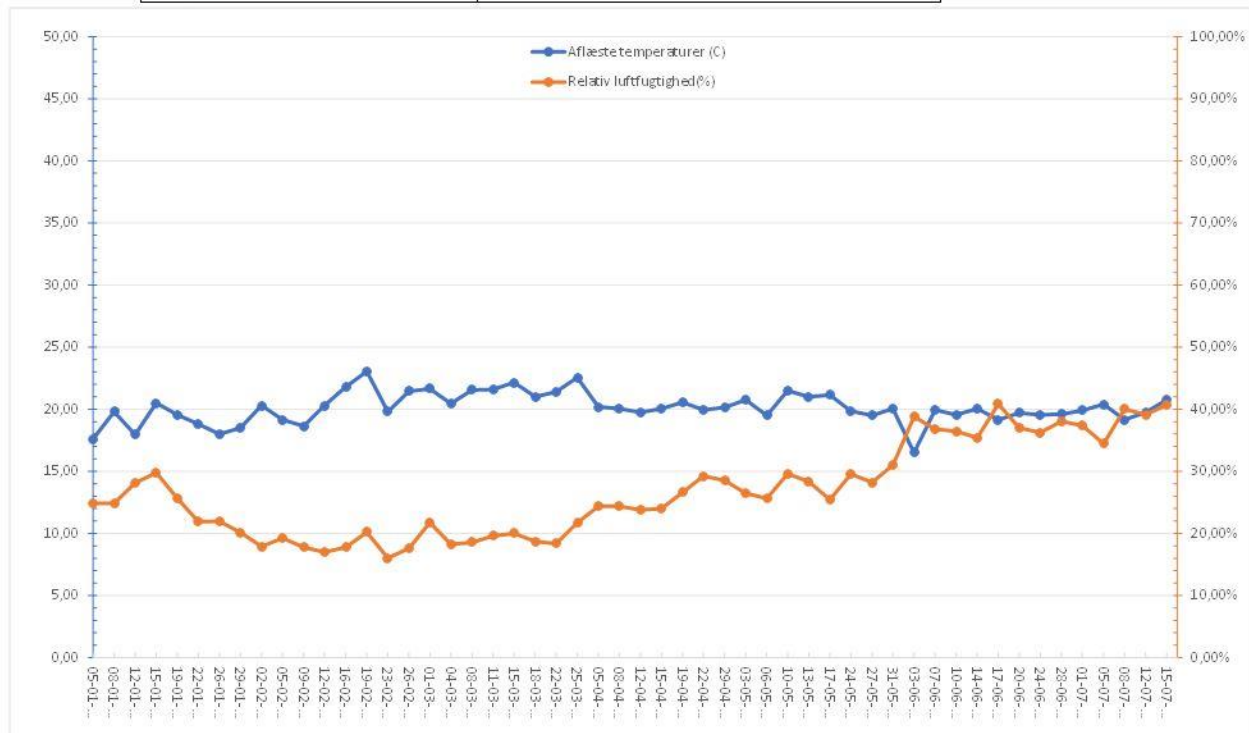

# Maniitsup Katersugaasivia

## Maniitsoq Museum

År:	2024
Bygning:	B28
Lokalitet:	All

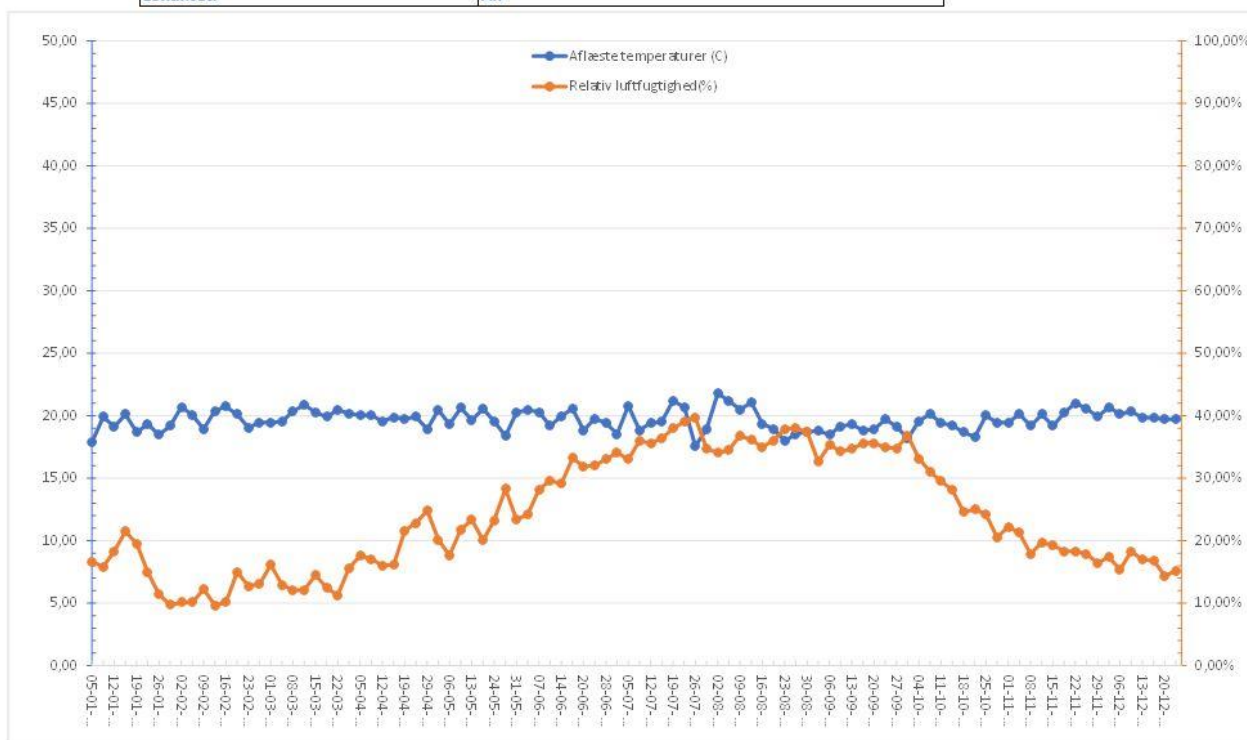

År:	2024
Bygning:	B56
Lokalitet:	All

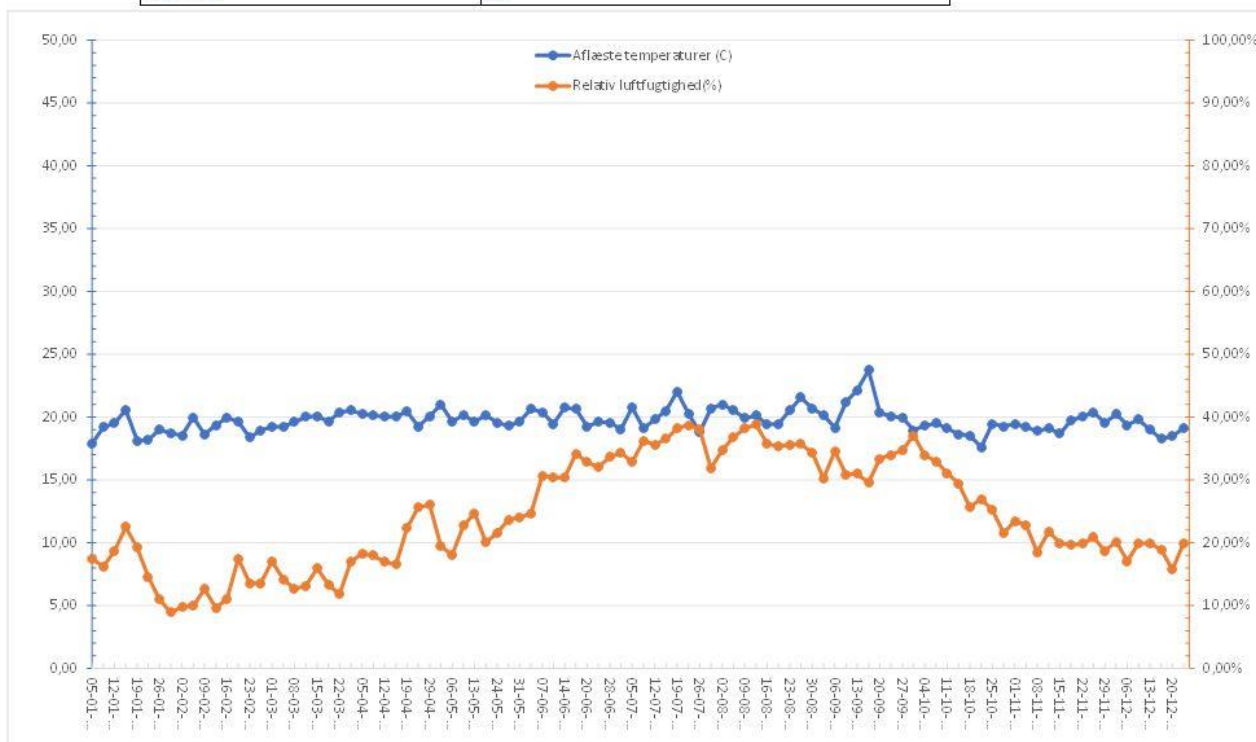

## **6.2. Insektmonitorering**

Udlægning af insektmiddel af to omgange – én gang i det tidlige forår efterfulgt af én gang i forsommeren – har været meget effektiv, og der blev i 2024 holdt fast i denne plan. Som forsøg, for at tjekke effektiviteten og holdbarheden af insektmidlet (K-Othrine Partix), blev der dog udvalgt 4 enkelte rum (Joh. Kreutzmann, Niels L. Nielsen, Gitz-Johansen og Kirkeinventar i B-16), hvor der ikke blev sprøjtet med midlet. Den første udlægning blev foretaget 19/4 (uge 16) og en anden udlægning 7/6 (uge 23).

Den normale opblomstring i sensommeren af insekter har ligesom i 2023 også i 2024 været kraftigt reduceret. I 2023 var der på grund af den korte sommer generelt meget få insekter, også udendørs. Dette var også tilfældet i 2024, selvom sommeren var lidt længere og varmere. Efteråret var kortvarigt og overgik til vinter og frost allerede i oktober. Igen i 2024 var der næsten ingen myg, sværmere og løvbiller. Vi har i de seneste år set, at flere spurvefugle overvintrer, så måske disse gør et "indhug" i antallet af insekter, især de sene larver. Men antageligvis har den intense sprøjtning med insektmiddel fire år i træk gjort en større forskel.

Insekter, vi er meget på vagt overfor, er: møl, borebiller, klannere, da disse er primære skadevoldere for museets genstande, såsom stof, træ, skind og pels. I 2023 var der kun meget få af disse observeret, og i 2024 har situationen været den samme, nemlig næsten ingen. En ny skadevolder, som skaber store problemer i eksempelvis Danmark, er skægkræ. Disse har der været holdt intenst øje med i 2024, og der er blevet observeret 2 stk., begge i B-56, 1. sal.

### *Sværmere/møl:*

Meget få sværmere blev observeret – 3 stk. i 2024 (10 stk. i 2023) og var udefrakommende natsværmere, og alle var døde. Ingen tegn på insektskader i museets tøj og skind.

### *Biller:*

Af biller blev der i 2024 observeret 53 stk., heraf hovedparten løbebiller. Ingen tegn på borebilleskader observeret i museets bygninger og genstande.

### *Klannere/larver:*

Et ekstremt lavt antal i denne kategori blev observeret i 2024 (3 stk.). I de seneste år har antallet af klannere været stærkt reduceret. I 2024 er der ikke observeret nogen larver. Kun 1 stk. klanner blev observeret, og denne i Rensdyrland. De to øvrige noteret under kategorien Klannere/larver var formodentlig skægkræ, og disse blev observeret i B-56.

### *Fluer/myg:*

De insekter, der har været allerflest af, er flyvende (almindelige stuefluer). Selvom disse ikke er skadevoldere, er de registreret alligevel, da de kan være fødegrundlag for andre skadevoldere. Igen i 2024 har der været meget få fluer. Græsfluer og myg har der igen i 2024 også været meget få af.

### *Strategi fremadrettet på baggrund af monitoreringer 2024.*

Da det har vist sig, at insektmidlet K-Othrine Partix er meget langtidsholdbar og effektiv, kan vi i 2025 prøve kun at udlægge insektmiddel én gang, nok bedst i det tidlige forår. Så længe det er effektivt, kan vi prøve at



## Maniitsup Katersugaasivia Maniitsoq Museum

spare så meget som muligt, og hvis der skulle komme en ny opblomstring kan vi blot genoptage tidligere praksis.

### 7. Sikring / alarmer

Der er dagligt tilsyn med bygningerne af museets personale, som sørger for almindelig sikring og vedligeholdelse.

Brandslukningsmateriel er godkendt af brandmyndighederne og illustrative instrukser om flugtveje er korrekt placerede. Museet har desuden ABA-anlæg, der bliver serviceret. BE Sikring ApS har foretaget eftersyn af anlægget i 2024.

Museet har tilkoblet tyverialarm (JABLOTRON), som ved aktivering sender besked til museets mobiltelefon. Denne nye, professionelle tyverialarm blev installeret i 2024 af Maniitsoq El-Service.

### 8. Bygninger og inventar

#### 8.1. Bygninger i Maniitsoq

B-16 (Fredet)

B-25 (Fredet) – Overdraget til Maniitsoq Bibliotek i sommeren 2024

B-28 (Fredet)

B-56 (Fredet)

#### 8.2. Bygninger i Kangaamiut

B-87 (Uden status)

B-88 (Uden status)

#### 8.3. Indkøb af inventar og udstyr

- Søm ringede rustfri 2,8x25mm (650stk/boks)
- Skruer torx 10 rustfri 3,5x30mm (200stk/pk)
- Skruer torx 20 rustfri 4,5x50mm (200stk/pk)
- Bacho torsion bitsæt
- Bacho Torx 10 (boks)
- Bacho Torx 20 (boks)
- Racho sortimentskasse (18 rum)
- Racho sortimentskasse (9 rum)
- Racho sortimentskasse (7 rum)





## **Maniitsup Katersugaasivia Maniitsoq Museum**

- Plum luksus håndsæbe 5 liter
- Samlemuffer (el-ledn./25 stk-pose)
- Crimptang (RJ45/RJ12/RJ11)
- RJ45 stik til kabel (10-pack)
- Kabelrulle CAT6a (enk.skærm/indendørs/100m)
- Kabelrulle CAT7 (dbl.skærm/udendørs/100m)
- Dataudtag m. afdækning LK Fuga 2xRJ45
- Blindpropper Lexcom
- LK Actassi connector Cat6a STP skærmet
- Kabelrør 40/32mm rulle (50meter)
- Slutpropper (40mm)
- Samlemuffer (40mm)
- Patentbånd 10m rulle 17mm
- Arkivæsker A4
- Papirposer 25 ltr.
- Reolssystem (Hel, 2100x800x400)
- Reolssystem (part, 2100x800x400)
- Reolssystem (Hel, 2100x1000x400)
- Reolssystem (Hel, 2100x1000x500)
- Cykelstativ, (250x1320x330, 5cyk)
- Galv. Støvleborster
- Heldragt vinter (Blåklæder, orange, XL, Male)
- Knæpuder (Blåklæder, passer til 6725)
- Gummistøvle (Blåklæder, str. 45)
- Filt indlægssål (Blåklæder)
- Handsk. (Blåklæder, Latex-dyp, str.9, 6-pack)
- Spredervogn (12L, Greenlite, Millarco)
- Toner (HP201X, 2-pack)
- Toner (HP201X, 3-pack, Farver C/M/Y)
- Pro Network cable tester set
- Boxer sidebidetang
- Sandberg Powerbank Torch 5000mA
- Esselte Kubusblok 500 ark
- Esselte skriveunderlag (sort)
- Apple iPad 10,9" 64GB (2022) silver
- Vejsalt 25 kg i pose



## **9. Formidling**

### **9.1. Permanente udstillinger**

#### **9.1.1. Maniitsoq**

*Assistentboligen, "Pandekagehuset" (B-16)*

Stueetagen: Fælleskontor, personalekøkken, permanent udstilling, fotoarkiv.

1. sal: Permanente udstillinger, toilet.
2. sal: Kontor, permanente udstillinger, opbevaring af malerier.

*Den gamle smedje (B-56)*

Stueetagen: Værksted, museumsbutik, permanent udstilling.

1. sal: Permanent udstilling, magasin.

*Det gamle bødkerværksted (B-28)*

Stueetage: Fjernvarmerum, magasin, papirarkiv.

Loftsrum: Uopvarmet magasin.

*Proviantboden, "Rensdyrland" (B-25) – dog kun indtil medio juli 2024*

Stueetage: Permanent udstilling, kundetoilet.

1. sal: Lokale til vandre-/særudstillinger samt opbevaringsrum for papir, kasser og kummefryser.

#### **9.1.2. Kangaamiut**

*Den gamle kolonibestyrerbolig (B-88)*

Stueetage: Udstillingslokaler, personalekøkken.

1. sal: Udstillingslokaler, magasin, kontor.

*Gammel kolonibygning (B-87)*

Fyrrum: Uopvarmet opbevaringsrum.

### **9.2. Særudstillinger**

Udstilling – "Maniitsoq qanga ullumikkullu / Maniitsoq før og nu" (17. februar – 21. marts)

Udstilling – "INORROOQ / Hamskifteren" af Jim Lyngvild (26. marts – 8. maj)

### **9.3. Anden formidling**

Nytårskoncert med Maniitsoq strygere fra Online Music Society Greenland (10. januar)

Kulturnat (20. januar)



## Maniitsup Katersugaasivia Maniitsoq Museum

VR-film/briller – ”Grønlands kulturhistorie – set gennem VR (Virtual Reality)” (9. april – 8. maj)

”Børnenes dag” – Tegning/maling på museet (1. juni)

Assassorneq / Kreativ workshop for børn på museet (12. – 16. august)



*Kreativ workshop for børn*